



# ROINVILLE INFOS

LE JOURNAL MUNICIPAL ——— JUN 2022

## FETE DE LA MUSIQUE

18 juin  
2022

*Roinville*

CL' swing  
Do Hit

**16h30** • Concert des élèves  
à **18h30** de l'Académie des Sources

**20h00** • Fête de la musique

**Concert extérieur**  
Grange de Malassis

Entrée libre et gratuite - Collation sur place

# INFORMATIONS PRATIQUES



SITE INTERNET DE LA MAIRIE  
WWW.MAIRIE-ROINVILLE.FR

01 64 59 72 82

2 RUE DU GÉNÉRAL DE GAULLE  
91410 ROINVILLE SOUS DOURDAN



## VOTRE MAIRIE

### HORAIRES D'OUVERTURES :

Du lundi au vendredi

8h30 - 12h

Mardi et Jeudi

13h30 - 17h15

Samedi

9h - 12h



Uniquement sur RDV



### NOUS CONTACTER :

Communication

roinville.infos@mairie-roinville.fr

Courriel de l'école :

0910073k@ac-versailles.fr

Courriel des parents d'élèves :

pe2roinville@gmail.com



### L'ÉQUIPE ADMINISTRATIVE :

Service urbanisme

urbanisme@mairie-roinville.fr

Service état civil-accueil

contact@mairie-roinville.fr

Service culturel

bibliothèque@mairie-roinville.fr

## LES PHARMACIES DE GARDE

MONPHARMACIEN.IDF.FR



**12** | De La Gare  
JUN | Marolles en Hurepoix

**19** | De La Bastille  
JUN | Etampes

**26** | Action Pharma  
JUN | Dourdan

**3** | De Brunehaut  
JUIL | Morigny Champigny

07 57 54 20 61

**D**ÉCHÈTERIE  
D O U R D A N

Lundi : 9H - 12H45 et 14H - 17H45

Samedi : 9H - 12H45 et 14H - 17H45

Mercredi : 9H - 12H45 et 14H - 17H45

Dimanche : 9H - 12H45

Vendredi : 14H - 17H45

## CHÈRES ROINVILLOISES, CHERS ROINVILLOIS,

À la suite de près de deux années de crise sanitaire, les événements sportifs, expositions, concerts, fêtes et cérémonies se succèdent et vont continuer à se succéder dans notre village pour notre plus grand plaisir ! Le mois de mai a constitué, à ce titre, le vrai démarrage de la belle saison. Le mois de juin ne fera que renforcer cette dynamique.

Respectueuse cérémonie du 8 mai 1945, splendide exposition sur les herbes folles dans notre bibliothèque Marie CLAVEAU, magnifique compétition des intervillages où nos Roinvillois ont été des compétiteurs féroces, historique fête des 800 ans du château de Dourdan, nouveau marché de produits locaux et premier marché aux puces dans notre village, somptueuse exposition de peinture dans notre Grange de Malassis, etc. La liste n'est pas finie car, en ce mois de juin 2022, nous organiserons une éblouissante fête de la musique, le 18 juin prochain, à partir de 17h, sur la place extérieure de la grange de malassis. Parallèlement, nous travaillons depuis plusieurs semaines pour vous offrir une renaissance de la fête du 14 juillet dans notre village, toujours à la Grange de Malassis, à partir de 12h30 !

L'un de nos objectifs a toujours été de redynamiser notre commune à travers trois types d'événements.

Les premiers sont liés au cadre rural, agricole et vert de notre commune. C'est le sens, d'une part, du lancement et de la pérennisation, depuis un an, du marché de produits locaux de chaque dernier dimanche du mois sur la Place du Vieux Théâtre et, d'autre part, des marches pour la nature qui visent à organiser des moments collectifs en lien avec la nature et l'écologie. Nous réfléchissons à des événements autour de nos mares qui, malgré leurs beautés, n'en restent pas moins des bassins historiques de rétention des eaux pluviales – information méconnue s'il en est.

Les seconds événements sont évidemment nos cérémonies et nos moments républicains forts tels que le 11 novembre, le 8 mai, le 14 juillet bientôt et, demain, d'autres journées symboliques qui s'accompagneront d'expositions temporaires pour nos écoliers et l'ensemble des passionnés d'histoire de la commune. Nous travaillons, dans cette perspective, à une association plus étroite de nos écoliers, de nos associations et de nos entreprises à ces moments importants pour notre vivre-ensemble.

Enfin, les troisièmes et derniers événements ne pouvaient être que ceux corrélés à la culture et au patrimoine. Nous avons lancé cette année les premières expositions culturelles communales, qu'elles soient de peinture ou en lien avec un thème précis du travail de notre bibliothèque – les herbes folles pour la dernière. Nous avons investi dans du matériel technique de haute qualité (une scène) pour organiser des concerts musicaux et représentations théâtrales d'un certain niveau. Nous souhaitons organiser prochainement la journée du patrimoine dans notre village et des travaux de rénovation autour de notre Église Saint-Denis. Nous continuons de travailler, depuis plusieurs mois désormais, sur le montage d'un projet complexe et ambitieux de cinéma en plein air estival. Également, il nous faut désormais réfléchir à une réactualisation de notre fête communale de la Saint-Denis, historiquement portée par une association qui n'est plus.

En somme, tout ce travail pour vous intéresser, vous divertir, vous changer les idées vise également à créer un sentiment d'appartenance à notre village et à lutter contre sa transformation en village dortoir. Pour cela, nous avons besoin de vous, de votre présence, de votre participation, de votre engagement. J'ai l'intime conviction que vous serez au rendez-vous, tôt ou tard.

En demeurant à votre disposition pour continuer ce travail,

Respectueusement vôtre,

**Guillaume BELLINELLI**

06 34 45 00 71



Rencontrez votre maire le samedi de 9h30 à 11h30 sans rendez-vous et sur rendez-vous dans la semaine.



Suivez l'actualité de votre maire et de la commune  
[facebook.com/guillaume.bellinelli.39](https://facebook.com/guillaume.bellinelli.39)

Les procès-verbaux et les comptes-rendus complets de chaque conseil municipal sont à retrouver sur le site Internet de la commune. Il en va de même concernant les conseils communautaires dont les procès-verbaux sont présents sur le site internet de la CCDH.

## ■ CONSEIL MUNICIPAL DU 12 MAI 2022

**Approbation** du périmètre de sauvegarde du commerce et de l'artisanat de proximité tel que prescrit, à savoir sur toute la zone UX du territoire.

**11 voix pour et 1 contre**

**Retrait de la délibération 2022-05 du 3/02/2022** portant autorisation de réaménagement d'un emprunt en cours d'une durée de 12 ans au taux de 0.81%.

**11 voix pour et 1 abstention**

**Autorisation** de procéder au réaménagement de l'emprunt 5041173

**11 voix pour et 1 abstention**

**Prend acte** de la communication du rapport d'activité 2021, établi par le président du Syndicat Intercommunal de Transports de la Région de Dourdan et des extraits des comptes administratifs.

**1 voix pour, 6 contre, 5 abstentions**

**Délibération à l'unanimité** du changement de salle pour la tenue des séances du Conseil Municipal.

**Délibération à l'unanimité** qu'à partir du 1/01/2023 la commune ne cotisera au CNAS que pour les seuls agents titulaires et stagiaires.

### POUR AFFICHAGE

#### COUPURES DE COURANT POUR TRAVAUX

Commune de : ROINVILLE

Pour répondre aux besoins de sa clientèle, Enedis a prévu de réaliser sur le réseau de distribution des travaux qui entraîneront une ou plusieurs coupures d'électricité.

Pour protéger au mieux vos appareils sensibles, nous vous recommandons de les débrancher avant l'heure de début de coupure indiquée, et de ne les rebrancher qu'une fois le courant rétabli.

Pendant la coupure pour suivre son évolution et connaître l'heure approximative de rétablissement du courant, vous pouvez consulter notre site [enedis.fr](http://enedis.fr) en flashant le QR CODE en bas de page, ou télécharger l'application Enedis à mes côtés. Toutefois l'alimentation pourra être rétablie à tout moment avant la fin de la plage indiquée.

Horaires des coupures :

jeudi 23 juin 2022

de 09h30 à 16h00

Quartiers ou lieux-dits :

ferme DE POISSARD

11 au 13 rue DU PONT AUX ANES

2 rue DES VIGNES

9, 15 au 21, 25 au 29, 8, 12 au 24, 12B, 22B, 13B rue DU GENERAL DE GAULLE

1 ROUTE DE POISSARD

LIBERTE - EGALITE - FRATERNITE

# FETE NATIONALE

PIQUE-NIQUE REPUBLICAIN - 12H30

CEREMONIE DE CELEBRATION - 15H

CEREMONIE DE FELICITATION DE L'ENGAGEMENT CITOYEN - 15H

CONCERT DE MUSIQUE POP & ROCK ROINVILLOIS - 16H

**14  
JUILLET**

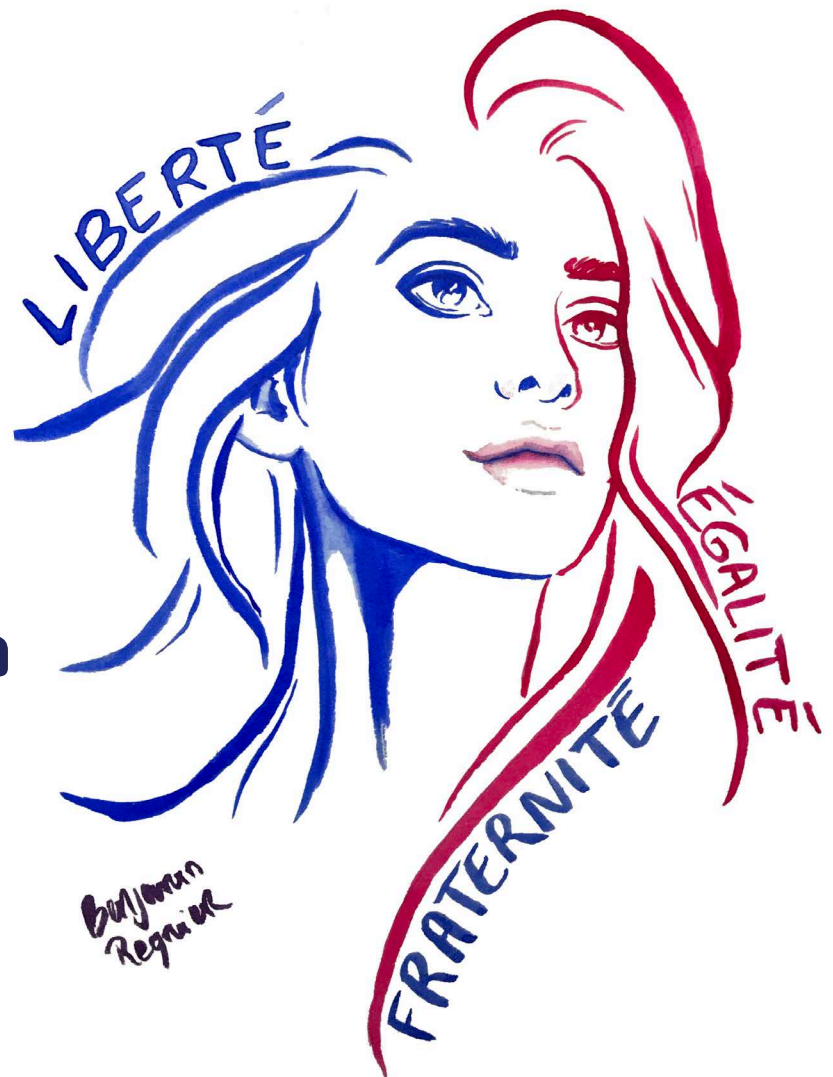

**ROINVILLE**  
**GRANGE DE MALASSIS**



## ■ VIE ÉCONOMIQUE

### Aldi, où en sommes nous ?

Pour rappel, en avril 2021, l'enseigne ALDI France a exprimé à la mairie son souhait d'acheter les parcelles appartenant au restaurant chinois de M. YU et à la boulangerie de M. et Mme DOMER, qui composent notre centre-bourg commerçant, afin d'engager : 1) une destruction du magasin ALDI actuel ainsi que du restaurant chinois et de la boulangerie ; 2) la construction d'un nouveau magasin ALDI de 999 mètres carré avec une plus large surface commerciale. Face à la nouvelle concurrence du magasin LIDL, implanté dans notre village en 2018, le magasin ALDI est fragilisé financièrement et vise, à travers ce projet, une forme de renforcement. Face à cette perspective de disparition de notre centre-ville commerçants, l'équipe municipale – en ligne avec ses engagements de campagne électorale – a décidé de combattre ce projet par une double action : 1) l'exercice du droit de préemption urbaine sur la parcelle du restaurant chinois ; 2) l'intensification des négociations avec

les représentants de l'enseigne ALDI pour parvenir à un compromis acceptable pour l'ensemble des parties (ALDI, les commerçants, la mairie). En mars 2022, à la suite de la huitième réunion de travail entre les représentants du magasin ALDI, son architecte et l'équipe municipale, un compromis avait été trouvé et décidé pour permettre la transaction entre l'enseigne ALDI et MM. YU et DOMER à la condition que l'extension du magasin ALDI s'accompagne de la construction de deux nouvelles structures de 250 mètres carré chacune, à l'endroit de la boulangerie actuelle, accueillant pour l'une une maison pluridisciplinaire de santé et pour l'autre, deux à trois cellules commerçantes. L'ensemble de ces nouvelles structures auraient été construites par l'enseigne ALDI et lui auraient appartenues. Une date de cession, au bout de 25 à 30 ans, à l'euro symbolique à la municipalité de la parcelle regroupant les deux nouvelles structures à l'endroit de la boulangerie actuelle devait être fixée, après consultations des avocats d'ALDI et de

la mairie. Cette perspective aurait permis de revitaliser radicalement le centre-bourg de la commune. Toutefois, en avril 2022, l'enseigne ALDI a signifié à MM. YU et DOMER ainsi qu'à la municipalité ne plus souhaiter acquérir leurs parcelles pour construire un magasin élargi. Elle a abandonné son projet du fait de la hausse des coûts de production, dues à l'inflation, et des futures exigences des architectes des bâtiments de France. Cet abandon a eu pour conséquence de faire tomber le projet de préemption de la municipalité vis-à-vis de la parcelle de M. YU. Au regard de cet état de fait, M. le maire a adressé un courrier au président d'ALDI France afin de lui proposer une série de nouvelles négociations afin de parvenir à un projet de revitalisation conjuguant le souhait d'extension de l'enseigne ALDI et le souhait de développement commercial et de services de la mairie. Une prochaine réunion devrait être organisée dans le courant de l'été 2022.

## ■ EDUCATION

### Le tour du monde de nos élèves

Cette année scolaire aura été l'occasion pour la classe de CM1/CM2 de découvrir le monde. Nous nous sommes arrêtés virtuellement dans une quinzaine de pays pour y étudier une oeuvre d'art typique de la culture locale (peinture, sculpture, musique, monument ...). C'est dans ce contexte que le jeudi 12 mai, Yalili Rodriguez, une professeur de danses latines est venue à l'école pour nous apprendre quelques pas de samba et de

lambada ! La musique a résonné dans la petite cour pour notre plus grand plaisir. Attirés par les airs entraînants et la joie communicative, plusieurs enseignants, se sont même joints à nous ;-) Un grand merci à cette intervenante qui a su faire participer tous les élèves et leur offrir un petit parfum de Brésil ! Pour clore ce tour du monde, toute la classe est allée visiter l'aéroport d'Orly. Pour tout vous dire, nous serions bien montés dans un

avion mais nous avons été raisonnables. Encore quelques semaines et les grandes vacances débiteront !



# Le Service National Universel

Le Service National Universel (SNU) s'adresse à tous les jeunes français de 15 à 17 ans en 2022 qui souhaitent s'investir dans une société de l'engagement, bâtie autour de la cohésion sociale. Au programme pour les jeunes volontaires, un séjour de cohésion de deux semaines dont les frais sont entièrement pris en charge et une mission d'intérêt général de 84 heures dans des domaines très variés (solidarité, santé, éducation, culture,

sport, environnement et développement durable, citoyenneté). Le SNU permet de recevoir un certificat individuel de participation à la Journée Défense et Citoyenneté (JDC) et d'obtenir un accès gratuit à une plateforme d'apprentissage du code de la route. Les inscriptions aux séjours de juin et juillet 2022 sont closes mais de nouveaux séjours devraient ouvrir prochainement.



## ■ URBANISME

### L'état d'avancement du projet de lotissement du clos de l'Orge ou clos de malassis

Dans le plan local d'urbanisme (PLU) délibéré en 2018, puis en 2019, une orientation d'aménagement et de programmation (OAP) est inscrite sur une parcelle de 14 000 mètres carré à l'angle du chemin de malassis et de la rue de l'Orge, près de l'école Josquin-des-Prés, dans la perspective de la construction d'un lotissement. Un permis d'aménager a été signé à la fin de l'année 2019, en accord avec les propriétaires (la famille BADIN) et l'aménageur (l'entreprise NEXITY) pour construire sur la parcelle 23 lots, allant d'environ 200 à 600 mètres carré. Ce projet a d'abord présenté une difficulté au regard du ruissellement des eaux pluviales de la vallée de Marchais. Cet élément a contraint l'aménageur à élaborer et faire valider par les services de l'État un dossier de loi sur l'eau anticipant la création de larges bassins de rétention d'eaux pluviales dans le lotissement. Ensuite, la municipalité nouvellement élue en juin 2020 a sollicité l'institut national de recherches archéologiques préventives (INRAP) en vue d'une enquête préventive qui a pris place en mars 2021. Dans son rapport définitif, celle-ci a révélé l'existence d'environ 250 vestiges archéologiques sur la parcelle

déclarée constructible, ces vestiges étant issus de différentes époques historiques (gallo-romain, mérovingien, carolingien, capétien tout particulièrement). À la lecture du rapport, il apparaît qu'avant la construction de l'Église Saint-Denis – entre le XIème et XVème siècle –, l'axe principale de circulation et de vie de notre village était le chemin de Malassis le long de l'Orge. Au regard de ces éléments préliminaires, une fouille archéologique complète doit être organisée pour explorer ces éléments préventifs et déterminer les zones de la parcelle encore constructibles. Cette fouille devait avoir lieu en mars 2022. Or, sans nouvelles de l'aménageur NEXITY, M. le maire a sollicité et organisé un rendez-vous avec la famille BADIN pour connaître l'état d'avancement de ce dossier. Une réunion s'est tenue début mai 2022 et a mis en lumière plusieurs éléments de blocage : 1) la fouille archéologique complète coûterait environ 600 000 €. L'aménageur NEXITY ne souhaitant pas prendre à sa charge l'intégralité de la somme, il demande à la famille BADIN de prendre 50% de la somme totale à leur charge ; 2) compte-tenu de l'évolution des prix du marché local de l'immobilier ainsi que des

prix des matériaux, en raison de l'inflation, l'aménageur NEXITY a demandé aux propriétaires de baisser de 50% la valeur de vente de leur parcelle constructible dans le but d'améliorer le modèle économique du lotissement. Face à ces évolutions ainsi qu'à ses nouvelles demandes, le projet de lotissement est pour l'heure suspendu.

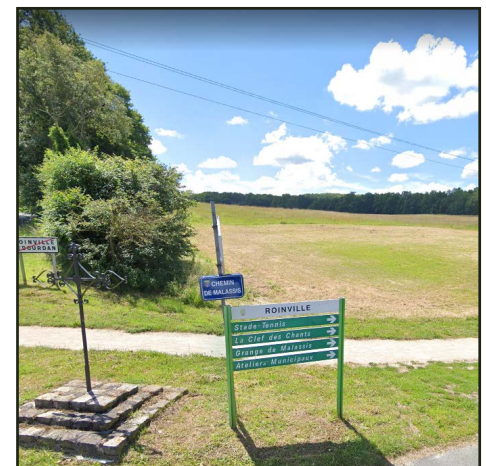

# Les principaux projets de construction de logements, en cours, dans la commune

**Le lotissement dit de l'Hermitage, rue du Général DE GAULLE :** Dans l'actuel PLU de 2019, une autre OAP dite de l'Hermitage a été conçue sur la parcelle de M. INGRAIN d'environ 4 000 mètres carré, rue du Général DE GAULLE (en face du chemin de Poissard), pour la construction de sept logements/pavillons. La municipalité a élaboré en concertation avec l'aménageur, M. DEMEA, un permis d'aménager au printemps 2021 pour quatre maisons (deux fois deux accolées) à construire sur des parcelles de 500 à 700 mètres carré. L'objectif était de densifier cette parcelle vide (ou dent creuse) dans une zone déjà urbanisée (le centre-bourg) sans que cette opération de densification ne dépareille trop significativement avec le reste des constructions de la rue du Général DE GAULLE. Une partie de l'aménagement a déjà été effectué, les quatre permis de construire sont en cours d'instruction et les constructions devraient, a priori, voir le jour dans le courant de l'année 2022.

**La résidence ANICA, dans le hameau de Beaurepaire, allée du 6 juin 1944 :** Signé au printemps de l'année 2021, un permis d'aménager prévoit à l'endroit de l'ancienne structure légère de l'entreprise de M. PREMISKI la construction de huit appartements, à la location et à l'achat, du F2 au F4. L'objectif poursuivi par la municipalité via cette construction est de construire des appartements pour loger les jeunes et jeunes couples du territoire n'ayant pas encore les moyens financiers de financer un projet d'achat immobilier. Une forme de parcours résidentiel, au sein du village, est recherchée. Les coordonnées du nouveau propriétaire, M. MIHOC, sont présentes sur site avec un carton de présentation de la résidence.

**Le lotissement de l'entrée de la rue de la butte aux loups, dans le hameau de Marchais :** À l'été 2020, un projet de division de la parcelle de M. NOËL à l'entrée du hameau de Marchais, rue

de la butte aux loups, a été signé par la municipalité. Il prévoit la division du lot en 4 parcelles, trois nouvelles en plus de celle de la maison déjà existante. Si l'aménagement a nécessité la sécurisation de l'accès à travers la construction d'un dos d'âne à l'entrée du hameau par le lotisseur DW, à la suite d'une réunion de concertation organisée par la municipalité avec les riverains en mars 2021 et de la validation par le département de l'Essonne, les différents permis de construire ont été instruits par les services de la commune. Seule une partie de l'aménagement demeure à effectuer (raccordement électrique notamment) avant le démarrage des constructions.

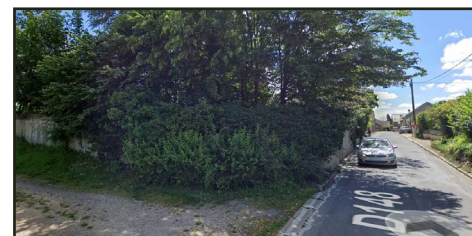

## ■ TRAVAUX, TÉLÉCOMMUNICATIONS & SERVICES TECHNIQUES

### Compte-rendu de la commission des travaux du 29 avril 2022



Le 29 avril 2022, la commission des travaux s'est tenue en présence de M. le maire, de son adjoint aux travaux, M. Paul FUGAZZA, de son adjointe au développement durable, Mme Lise DUHAY et des conseillers municipaux MM. Hervé FLEMAL et Jean-Yves SANCHEZ. La liste des principaux travaux à entreprendre dans la commune pour le prochain trimestre a été fixée comme suit : Les travaux de remédiation aux problèmes de ruissellement des eaux pluviales, en coordination avec le syndicat de l'Orge, qui touchent significativement une habitation de la rue du Général DE GAULLE (centre-bourg) depuis une dizaine d'années ; Les travaux de remédiation aux problèmes de ruissellement des eaux pluviales, en coordination avec le syndicat de l'Orge, qui touchent significativement une habitation du chemin des buissons

fleuris (hameau de Marchais) depuis une vingtaine d'années ; L'élaboration de l'aménagement et de la sécurisation de la route de la vallée (hameau de Mesnil-Grand), au niveau de l'abribus, à la suite de la réunion de concertation avec les riverains du printemps 2021. Ce travail s'effectue en lien avec le SIREDOM (syndicat pour l'innovation, le recyclage et l'énergie par les déchets et ordures ménagères) pour la partie qui concerne la mise en place d'une solution sécurisant la collecte des ordures ménagères (plateforme regroupant les poubelles des particuliers, bornes d'apport, etc.) d'une part, et en lien avec le département pour la mise en place de places de stationnement le long de la route départementale d'autre part. Un dossier de subvention devrait être conçu pour ce projet d'investissement.



# Mise en place d'une barrière de protection à l'entrée des bois au bout de l'allée du 6 juin 1944

À la suite de la demande, auprès de la mairie, de plusieurs administrés habitant au bout de l'allée du 6 juin 1944, dans le hameau de Beaurepaire, se plaignant du passage fréquent de véhicules interdits dans le chemin forestier (quad, moto cross, etc.), l'équipe municipale a diligenté les services techniques communaux pour l'installation d'une barrière de protection en bois fixe, pérenne et se fondant dans le paysage. Cet ouvrage a été finalisé en mars 2022 et permet désormais une plus grande sécurité.



## FINANCES

### La situation des emprunts de la commune

Le 12 mai 2022, le conseil municipal a délibéré pour renégocier l'emprunt pour le financement de l'école maternelle de 2014. Pour rappel, à la date du 31 décembre 2021, la situation de l'endettement de la commune peut être décrite de la manière suivante :

Projet	Créancier	Capital initial (en €)	Taux d'intérêt	Périodicité	Première échéance	Capital dû au 31/12/21 (en €)	Dernière échéance
<i>Budget communal</i>							
Refinancement interne	Caisse d'épargne	375 229,24	2,98%	Trimestrielle	15/03/2015	114 524,13	15/12/2024
École maternelle	Caisse des dépôts	500 000	2,24%	Trimestrielle	01/11/2014	318 750	01/08/2034
Extension grange de malassis	Caisse d'épargne	70 000	0,98%	Annuelle	30/01/2018	52 322,82	30/01/2032
<i>Budget transport de la commune</i>							
Achat bus	Caisse d'épargne	100 000	0,01%	Trimestrielle	25/01/2016	26 088,18	25/10/2023

La décision de cette renégociation de prêt a été prise par M. le maire et M. FLEMAL car l'emprunt auprès de la Caisse des dépôts et des consignations et de sa Banque des territoires contracté en 2014 comporte des caractéristiques risquées pour les finances de la commune dans le contexte économique actuel. Tout d'abord, son taux d'intérêt de 2,24% dépend du taux d'intérêt du Livret A, c'est-à-dire que lorsque le taux du Livret A baisse, le taux d'intérêt de notre emprunt baisse et, réciproquement, lorsque le taux d'intérêt du Livret A augmente, le taux d'intérêt

de notre emprunt augmente. Or, depuis la remontée de l'inflation en 2021, le taux du Livret A a déjà augmenté et va continuer d'augmenter – le Gouverneur de la Banque de France ayant indiqué qu'il ferait une proposition au ministre de l'Économie et des Finances de hausse à hauteur de 2% pour le mois d'août 2022. En somme, notre taux d'intérêt augmente considérablement sur cette ligne. Ensuite, l'échéance de cet emprunt est longue puisqu'elle s'achèvera en 2034, ce qui fait peser une épée de Damoclès sur les finances communales pendant une période

longue. Pour ces deux motifs, M. le maire et M. FLEMAL ont négocié un nouvel emprunt auprès de la Caisse d'épargne qui remplacera celui de la Caisse des dépôts et consignations. Il aura les caractéristiques suivantes : un taux d'intérêt de 1,23% (un peu plus d'un point de moins par rapport à l'actuel prêt, ce qui correspond à des économies de plusieurs milliers d'euros pour la commune) et une durée de 7 ans (l'emprunt s'achèverait en 2029, soit 5 ans avant l'emprunt actuel).

## La 6ème marche pour la nature du 7 mai 2022

Le hérisson visiteur du potager, du jardin... Aide-jardinier, un petit museau ? Parfait pour chasser les vers de terre et les limaces du potager et jardin... En une nuit, le hérisson peut déguster 50 vers de terre ou larves et une bonne dizaine de grosses limaces ! Il apprécie aussi les œufs et les fruits tombés. Cette boule de piquants peut mâcher un lombric dans la pelouse ou croquer un petit escargot sur les salades du potager ! Il ne voit pas très bien, mais les repère sous les feuilles grâce à son flair ou à son ouïe. Les jardiniers, les maraîchers peuvent lui dire merci : grâce à lui, le potager est débarrassé de toutes les petites bêtes mangeuses de légumes et de fruits... Plus besoin de pesticides (anti-limaces). Jardinage en famille chez les hérissons, on a la main verte de mère en fils ! Les petits grignotent en suivant la femelle. Ce n'est qu'à la nuit tombée que le hérisson part à la recherche de ses proies sous les haies. Il est particulièrement affamé au début du printemps, quand il quitte le



préférence va aux grands jardins avec des arbres, buissons et haies, il n'aime pas trop nos étendus d'herbes tondues ! Il adore nos tas de bois, les tas de feuilles et nos compostes et bien sur nos potagers.

Le danger pour lui sont : les pesticides, les tondeuses, les piscines et les routes...« Le hérisson est une espèce protégée sur tout le territoire français par l'arrêté du 17 avril 1981 »

### Tutoriel pour fabriquer vos propres abris à hérissons.

- 2 caisses à vins, une planche du format des deux caisses, des petites bûchettes, des feuilles mortes, 1 grosse



pierre, des tiges en bois à planter droit pour maintenir la planche sur les caisses à vins. La première caisse sert d'entrée et sécurise des éventuels prédateurs ; remplis par moitié par des bûchettes. La chambre dans la deuxième caisse est remplie de feuilles mortes. Créer des ouvertures 12cm /12 cm. Créer dans la chambre quelques ouvertures type trou de perceuse pour l'aération et la circulation de l'air. L'abris peut être situé sous une haie à l'abri des courants d'airs et du soleil, sous un escalier, sous un tas de bois ou de bûches.

Mr Michel Prudo

## Un partenariat fort et durable entre la commune et le service pénitentiaire d'insertion et de probation (SPIP)



Depuis l'automne 2020, M. le maire a décidé de sceller un partenariat fort et durable avec le service pénitentiaire d'insertion et de probation (SPIP) du ministère de la Justice de l'Essonne. En effet, depuis lors, la commune accueille en son sein des travailleurs d'intérêt généraux (TIG) – sept personnes à date – afin qu'ils effectuent leurs heures d'intérêts généraux issus d'une décision de justice dans nos services techniques, au service de l'entretien et de la propreté de la commune. M. le maire, M FUGAZZA, maire adjoint aux travaux, et M. MEDJADJI, responsable des services techniques, accueillent donc, trois à quatre fois par an, ces travailleurs pour une durée allant

d'une à cinq semaines généralement. L'apport en ressources humaines est également utile pour la commune car cela a permis de faire avancer certains travaux, en attente, à l'instar notamment du nettoyage des courts de tennis, de la réfection de la cabane du tennis club, de la révision de nos véhicules. L'intégration de ces travailleurs temporaires s'effectue de manière cadrée et ferme par M. MEDJADJI et, en cas de difficultés, la convention est stoppée immédiatement. L'expérience communale depuis un an et demi demeure, pour autant, très bénéfique à la fois pour la réinsertion de ces jeunes travailleurs et pour la propreté communale.



## La fête de la musique du 18 juin 2022

Après les difficultés climatiques de l'année dernière, la fête de la musique revient à Roinville-sous-Dourdan le samedi 18 juin prochain ! Elle démarrera par le concert des élèves de l'association de l'Académie des sources à partir de 17h qui sera suivi par un concert musical de haute qualité à partir de 20h. L'entrée sera libre et gratuite à la grange de malassis. La

restauration sera assurée par le bar des Korrigan's et la sécurité par l'entreprise roinillois PROTEC. Nous inaugurerons, en outre, l'utilisation de la nouvelle scène professionnelle de la commune, achetée en 2022. Venez donc nombreux pour ce bel événement culturel !



## La fête du 14 juillet 2022

Citoyennes, Citoyens,

Le conseil municipal vous invite à participer à la première édition du pique-nique Républicain Communal. Armez-vous de vos couverts, de vos paniers de victuailles pour partager ce moment festif et convivial. Venez en famille, entre amis, entre voisins nouveaux et anciens. Que vous soyez du Bourg ou des Hameaux rejoignons nous ! Ce nouveau rendez-vous est une opportunité pour nous rencontrer et célébrer autour d'un événement musical, la fête nationale



## Les nouveaux composteurs c'est pour bientôt !

À la suite du succès rencontré par la première commande et distribution de composteurs dans notre village ainsi que dans les villes voisines qui adhèrent au syndicat pour l'innovation, le recyclage et l'énergie par les déchets et ordures ménagères (SIREDOM), une prochaine commande de composteurs (bois, plastique et bio seaux) devrait

intervenir dans le courant du printemps pour une seconde distribution l'hiver prochain. Si vous souhaitez commander un composteur, n'hésitez donc pas à envoyer un courriel à la mairie en spécifiant votre choix (bois, plastique ou bio seaux)



## Le retour de la Kermesse

Les Amis de la Caisse des Ecoles reprennent enfin le chemin de la kermesse.

Cette année, elle aura lieu le samedi 25 juin après-midi, à la suite de la fête de l'école, dans le parc à côté de l'école.

De nombreuses surprises attendent les enfants. Nous pouvons déjà vous annoncer qu'un magnifique château gonflable et plusieurs poneys seront présents ce jour-là pour rendre cette journée inoubliable !  
Chut, on ne vous en dit pas plus !



A cette occasion, le tirage au sort de notre traditionnelle tombola aura lieu. Vous pouvez soutenir les actions de notre association en achetant des tickets de tombola auprès des enfants de l'école que vous côtoyez, mais également en nous sollicitant par mail ([lancejosquindespres@gmail.com](mailto:lancejosquindespres@gmail.com)).

De très nombreux lots (et très beaux!!) à gagner : de nombreuses entrées pour des parcs (Beauval, Puy du Fou, Futuroscope, zoo de la flèche, Woupi, bowling, piscines, châteaux, musées, patinoire et encore bien d'autres), des bons cadeaux pour des restaurants, Jardiland, Villaverde, des jeux, des paniers gourmands, des soins, ...



La liste est encore très très longue!!!  
Venez tenter votre chance!



# L'assemblée générale de l'association Comme un théâtre

L'association roinvilloise Comme un Théâtre s'est réunie ce samedi 21 mai 2022 pour son assemblée générale annuelle. Un programme chargé pour les bénévoles de cette association de 122 adhérents, en effet tout au long de la semaine du 16 au 22 mai les comédiens de 4 à 79 ans ont présenté sur scène le fruit de leur année de travail dans les ateliers animés par deux metteuses en scène professionnelles. Créations, Marivaux ou Agatha Christie il y en a eu pour tous les goûts !





**AEP**  
Ingénierie  
Audits techniques bâtiment

**Elliot Polania**  
Ingénieur conseil en bâtiment et en génie civil

---

contactez-nous...  
0648656227  
18 Rue de l'Orme, 91410 Roinville  
contact@aep-ingenierie.fr  
www.aepingenierie.com



## LES P'TITS ZELFES

LUZE ROINVILLE

Votre micro-crèche à ROINVILLE

-  Micro-crèche ouverte de 6h à 22h 7j/7
-  Objectif zéro déchet zéro gaspillage
-  80% d'alimentation biologique
-  Pédagogie innovante
-  Parking

17A2 Route de la Vallée  
Hameau Mesnil Grand  
91410 ROINVILLE



contact@luze-creches.com



www.luze-creches.com



@LUZE.Roinville

[Télécharger le dossier de préinscription](#)



**LAVENANT Thierry**  
ELECTRICITE GENERALE

Neuf Rénovation Dépannage  
Automatismes Alarmes

12 chemin de châteaupers  
91410 Roinville

06.45.13.99.84  
lavenanthierry@sfr.fr

**Fidelaine Grégory**  
Votre chef à domicile  
Pour vos Banquets-Réunions  
Mariages-Baptêmes  
Repas de famille



7bis rue de la butte aux loups  
91410 ROINVILLE

gregfide@live.fr

Jeux  
INTERVILLAGES

## INTERVILLAGES 2022

Nous sommes fiers d'avoir fêté la reprise des intervillages cette année.

Ce samedi 21 mai, sous un soleil radieux, nos Roinvillois de tous les hameaux et de tous les âges sont venus défendre les couleurs de notre village et se sont retrouvés pour cette 42<sup>ème</sup> édition à St Cyr sous Dourdan sur le thème des 6 travaux d'Hercule !

Nos Roinvilloises et Roinvillois dans une ambiance chaleureuse et amicale ont enchaîné les épreuves herculéennes et ne se sont pas découragés malgré des épreuves difficiles. Certains d'entre vous (et certains de vos muscles également) se rappelleront de notre course mémorable de char, de nos petits champions « d'Hercule est Prisonnier », de matchs de démineur ou de thèque/foot en plein soleil ! Sans oublier le cross des enfants, le jeu des trois lancers (pétanque/cubes/palets) et le quiz d'Hercule.

Un grand bravo et un grand merci à tous les participants, ils n'ont rien lâché !!!

En résumé, ce fut une très belle journée de joie et de bonne humeur mais visiblement, cette pause de deux ans nous a fait perdre un peu de performance puisque nous sommes arrivés cette année 6<sup>ème</sup> (sur 6, est-ce nécessaire de le préciser...).

Soyez rassurés, c'est une stratégie de victoire pour l'année 2023. Nous savons tous ce dont est capable un outsider... On ne nous verra pas venir !

Alors mobilisons-nous pour les prochains intervillages !

Nous vous donnons déjà rendez-vous pour l'année prochaine les 13 et 14 mai 2023 (date à confirmer) à Sermaise pour récupérer cette coupe !

Nous vous attendons nombreux !!!! D'ici là, bon entrainement à tous !

Team Roinville !







Réunions  
stratégiques...

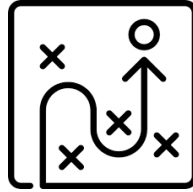

Responsables du village



Jeu du char...

Nombreux sont ceux  
qui ont souffert...



Jeu des trois tirs  
(pétanque, cubes, palets)







Des jeux pour les petits comme pour les grands...



Le cross



Des podiums





## La fête des voisins vendredi 20 mai à la Cavée Saint Martin

La Fête des Voisins à La Cavée St Martin est enfin de retour et nous l'attendions avec impatience. Ce fut dans la joie et la bonne humeur que nous avons partagé entre voisins ce moment de convivialité chaleureux. Merci aux organisateurs pour cette belle initiative et continuons à soutenir la vie associative, à mieux se connaître, à appuyer les événements et manifestations qui enrichissent la solidarité.



## La distribution du muguet aux plus de 70 ans par la municipalité



La distribution du muguet, en ce premier mai ensoleillé, aux aînés du village et de la maison de retraite s'est déroulée dans la joie et la bonne humeur.

Pour se faire, l'équipe municipale s'est déployée dans toute la commune: Nathalie Lapina Besson, Joseline Pinto, Anne Bellinelli, Paul Fugazza, Estelle Guerpillon-Pruvost, Eric Dauvilliers,

Sylvianne Sorel, Jean Yves Sanchez, Lise Duhay et notre tant remerciée Rose Mailliez. C'est toujours un plaisir de perpétuer cette tradition lancée par Roinville animations il y a longtemps. Nous ne pouvons que remercier Francine Marie et Bernard Marie pour ce qu'ils ont fait toutes ces années.

## La cérémonie du 8 mai 1945

Retour sur les cérémonies du 8 mai 1945 toujours aussi importantes au regard de notre devoir de mémoire vis-à-vis de la fin de la 2nde Guerre Mondiale, de ses combats et de ses sacrifiés. Après avoir mené l'habituelle commémoration roinvilloise sur le parvis de la mairie avec le dépôt d'une gerbe devant l'appel du Général De Gaulle et en face d'une mairie pavoisée pour l'occasion, le maire a honoré les invitations aux cérémonies de la mairie de Dourdan et de la préfecture d'Evry.

Ces très belles cérémonies étaient placées sous le signe de l'actualité ukrainienne, de la jeunesse et de l'engagement pour notre République.





# Les 27 ans de l'association des Bottes de 7 lieux

Le samedi 30 avril, les Bottes de 7 Lieux Roinvilloises, affiliée à la Fédération Française de Randonnée Pédestre, fêtaient enfin leur 25 ans d'existence, après deux ans de restrictions.

Après les discours du président de l'association et de Guillaume Bellinelli, un magnifique buffet a été offert aux convives. 220 randonneurs heureux et fins prêts pour la randonnée gourmande du 1er mai : 8km, 4 haltes, 4 desserts et une ambiance bretonne à l'arrivée avec le groupe WAR-SAV. Venu spécialement des Côtes d'Armor, ils se sont fait un plaisir d'apprendre aux randonneurs les danses traditionnelles comme la gavotte, danse du Trégor et la ronde de St Vincent qui a clôturé cette journée en beauté.







**FG-Entreprise**  
Réalisation de travaux & aménagement du bâtiment  
**Service à la personne**

**Fabrice GUILLON**  
06.10.93.84.63  
fg-entreprise@laposte.net  
siren : 851959866

**SERVICES à la personne**

**Entretien Jardin et Maison**  
(Jardinage, Rénovation, Débarras, Petite Électricité, Plomberie, ...)

**Services de la Vallée**

  
Bricolage

  
Électricité

  
Jardinage

  
Entretien

Roinville sous Dourdan - 06 51 42 11 43  
rene.aaspard.ra@gmail.com



*Je ne suis pas une agence, je suis Louise réactive et positive !*





**Louise LEROY** Votre conseillère en immobilier Roinvilloise.

 06 47 71 92 55  
 louise.leroy@iadfrance.fr

mandataire indépendant en immobilier (sans affiliation de Fondateur, gérant commercial de la SAS IAD France immatriculée au RCS de ESBY sous le numéro 52220385 titulaire de la carte de démarchage immobilier pour le compte de la société IAD France SAS)

**LOÏC LAYGUE**

 06 75 06 93 59

 lavieenvert91@outlook.fr

 6 Route de la Vallée  
91410 ROINVILLE

# Offre PRINTEMPS

# ÉTÉ

(JUSQU'AU 31 AOUT 2022)

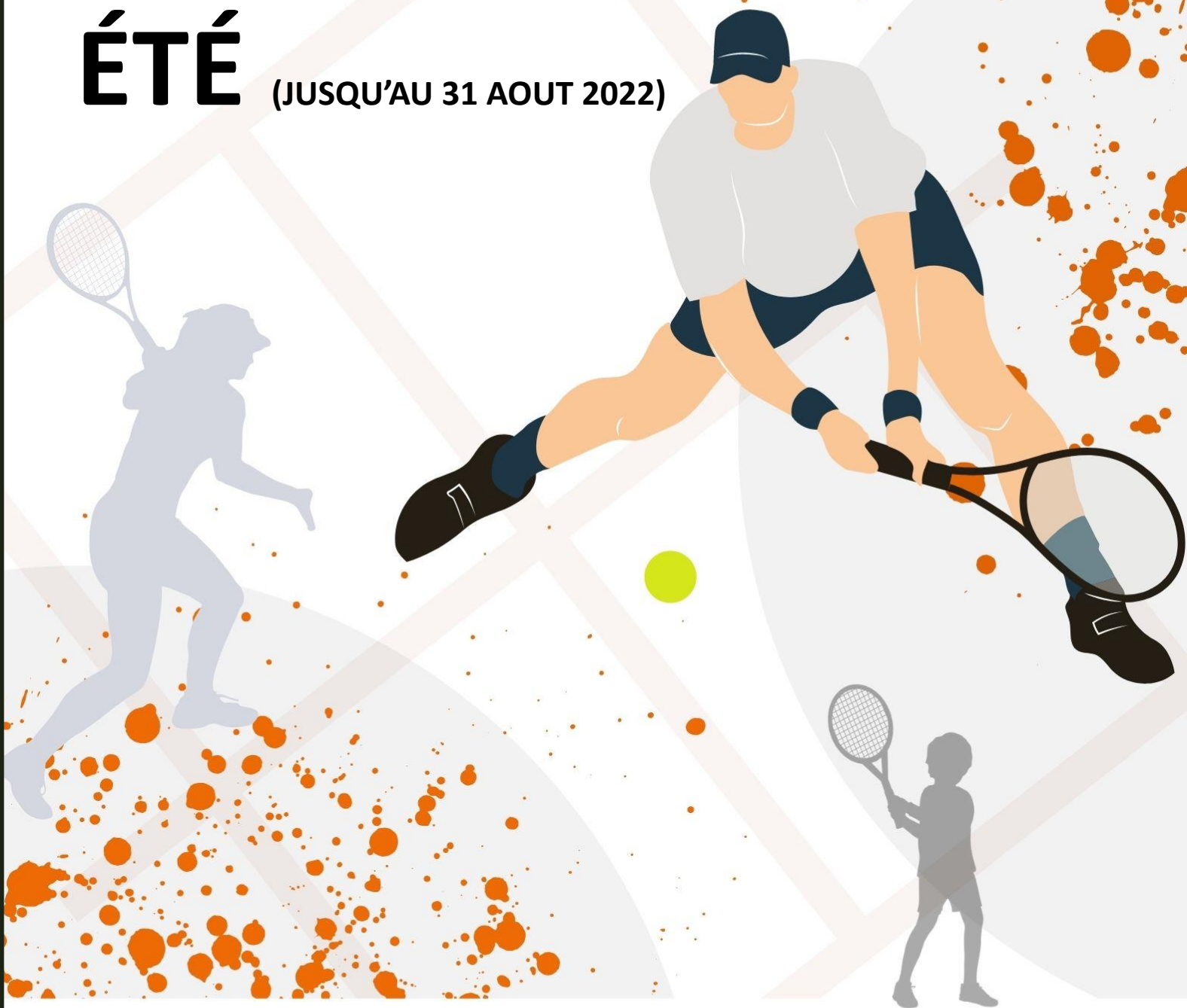

**13 € enfants – 23 € adultes, licence découverte comprise**

Pour s'inscrire [tcroinville@fft.fr](mailto:tcroinville@fft.fr)

OU

Sur l'appli **TEN'UP**



**Le 3ème conseil d'école :**

Le 16 juin à 19h

**Fête de la musique :**

Le 18 juin à la Grange de Malassis

**Elections législatives :**

19 juin à la Grange de Malassis

**Fête de l'école et kermesse :**

Le 25 juin au parc à côté de l'école

**La cérémonie de remise des dictionnaires aux CM2**

Le 28 juin à 18h30

**Le conseil municipal**

Le 30 juin à 20h

**Le conseil communautaire**

Le 4 juillet à 20h

**La fête du 14 juillet**

Le 14 juillet à 12h30

**Le forum des associations**

Le 3 septembre juillet à 9h



## Musée éphémère à Roinville

Le 19 et 21 mai dernier, un musée éphémère s'est installé dans la salle Saint Denis.

Les classes de la commune ont, à cette occasion, rencontré Mathieu PONCIN, le président de l'Association Musée à travers Champs, venu partager ses connaissances. Cette association élabore des expositions temporaires de grande qualité et les propose aux écoles et autres établissements situés dans les territoires ruraux. La thématique végétale avait été choisie pour faire le lien avec la création d'une grainothèque à la bibliothèque.

Les enfants ont donc découvert, entre autres, les traces très anciennes des premières plantes dans des fossiles et une collection de graines insolites dans des cabinets de curiosité. Toujours de façon ludique, la mise en relation par l'homme du végétal, des arts et de la science a ensuite été abordé. L'exposition était également visible pour tous le samedi.

Petits et grands ont ainsi profité de cette exposition qui à coup sûr à éveiller la curiosité de tous. A renouveler sur d'autres thématiques assurément.



## Des nouveautés à la bibliothèque

En prévision des vacances d'été, de nouveaux romans feel-good ont fait leur apparition sur les étagères. De quoi se détendre et passer un bon moment !

«A l'adresse du bonheur», de Lorraine Fouchet vous conduira sur l'île de Groix et ses embruns.



Aurélie Valognes nous invite à un repas de famille survolté et drôle dans «La Ritournelle».



Après «Je revenais des autres», retrouvez Tim, Ambre, Rosalie, Anton et Gabriel dans « Les douleurs fantômes» de Mélissa Da Costa.



Si vous souhaitez vous exprimer publiquement sur un sujet qui vous tient à cœur, n'hésitez pas à l'adresser à la mairie avant le 20 du mois. Pour rappel, les textes publiés dans cette rubrique n'engagent que leurs auteurs et ne peuvent être considérés comme reflétant les positions de la mairie.

## ■ LES PETITES ANNONCES

### A VENDRE : LIT ENFANT/ADOLESCENT AVEC TABLE DE CHEVET ASSORTIE ET MATELAS

Très bon état général pour le lit, la table de chevet et le matelas. Construction bois solide et belles finitions (entreprise française). Nombreux rangements : - grand tiroir sous le lit - cases de rangement au pied du lit (voir photos) - table de chevet avec 2 tiroirs. Dimensions du lit : - Largeur : 95 cm - Hauteur : 87 cm - Longueur : 210 cm Dimensions de la table de chevet : - Largeur : 35 cm - Hauteur : 39 cm - Profondeur : 37,5 cm Détails sur le site du fabricant : [houseandgarden.com](http://houseandgarden.com). Le modèle du lit est : JOY, en violet, 90x200cm. Le prix d'achat de ces 3 articles neufs était de 550€, je vends le tout pour 250€.

Tél : 06 89 17 34 29



### A VENDRE : DEUX TABLES DE CHEVET

A vendre, ces 2 tables de chevet, tables de nuit, en bois massif. Très bon état pour les deux tables de chevet. Chaque table à pour dimensions : Hauteur 64 cm / largeur 60 cm /profondeur 40 cm. 20€ la table soit 40€ pour les deux.

Tél : 06 89 17 34 29



### A VENDRE : TABLE BASSE DE SALON EN BOIS MASSIF ET PIERRE DE LAVE

A vendre, table basse de salon en bois massif et pierre de lave. La pierre de lave supporte les fortes chaleurs : on peut y déposer des plats chauds. Table très solide et en très bon état. - Longueur : 114 cm - Largeur : 58 cm - Hauteur : 42 cm Prix: 30€.

Tél : 06 89 17 34 29



## ■ L'ÉTAT CIVIL

### Décès :

- Madame Simone PRANVILLE, veuve RAJA, le 16 avril 2022
- Madame Alda MOGENTALE, épouse MANZONI, le 12 mai 2022

### Mariage :

- Madame Aurélie PERNET et Monsieur Yannis BERNA, le 7 mai 2022
- Madame Aurélie BAHBOUH et Monsieur Sébastien LAOUEDJ, le 14 mai 2022

LES POINTS À RELIER

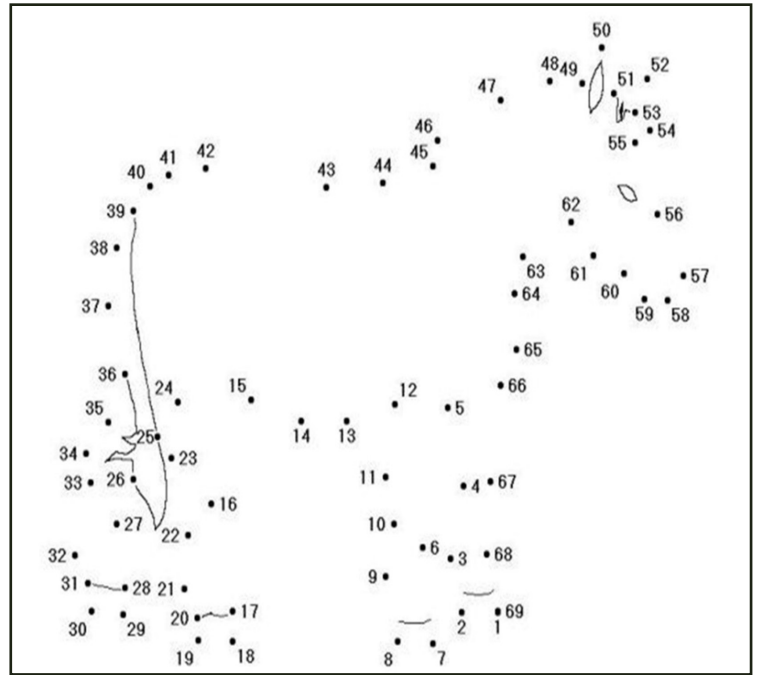
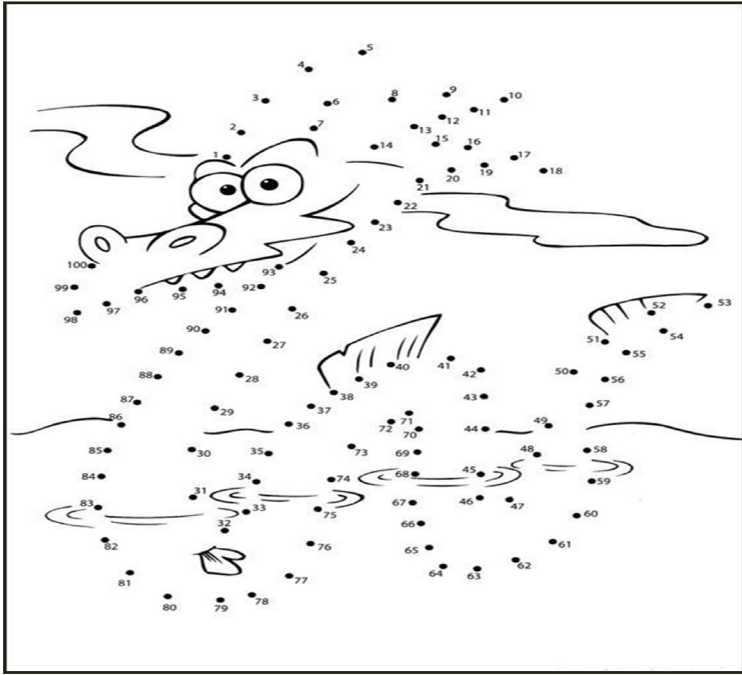

CONNAISSEZ-VOUS BIEN VOTRE RÉGION ?

Combien de chevaux ont paradé à l'occasion de la fête des 800 ans du château de Dourdan ?

- 200       300       400

Parmi ces 3 grands artistes, lequel n'a pas vécu en Essonne

- Jacques Prévert     Jean Cocteau     Alphonse Daudet

Quelle est la longueur de l'Orge depuis sa source jusqu'à la Seine ?

- 50,1 km       52,1 km       54,1 km

Résultats jeux adultes RI de Mai 22  
 1) Xème siècle  
 2) Nadine Piquet  
 3) Un lustre en forme de sirène

LES DEUX SUDOKU

1		8	9	2	4	7		6
							4	
4	9	2	6		7	5		
7				5		2	6	
2			1	9	3	8	5	7
			7		2			
	2	1	5	7		3		
5			2		1		7	9
9			3	8	6	1	2	5

	6				9	8		
			1	4	2		6	
		7	6	3	8		5	1
		2			3			
4	9	6	2	1	7		8	3
3								
1	2		9			3	7	8
			3	2	4			5
	5				1	4	2	



# Le marché local et (Presque bio)

De Roinville sous Douroan

LE  
26 juin

8 nouveaux exposants

